Návod k použití na Doculus Lumus®



- | | | |
|--|--------------|----------|
| <input type="checkbox"/> kat. č. IB2000 Doculus Lumus® | zvětšení 15x | bez RFID |
| <input type="checkbox"/> kat. č. IB2001 Doculus Lumus® | zvětšení 15x | s RFID |
| <input type="checkbox"/> kat. č. IB2005 Doculus Lumus® | zvětšení 22x | bez RFID |
| <input type="checkbox"/> kat. č. IB2006 Doculus Lumus® | zvětšení 22x | s RFID |

charismaTec OG



Distributor pro ČR: LT SEZAM s.r.o.
Drnovská 566/24, 161 00 Praha 6, tel.: 235 325 544

WWW.KRIMI-LTSEZAM.CZ

Váš nový Doculus Lumus®

Blahopřejeme vám ke koupi nového mobilního přístroje na kontrolu dokumentů Doculus Lumus s jedinečnou možností kontroly cestovních pasů!

Váš produktový balíček obsahuje dle objednaného modelu následující díly:

Doculus Lumus®:

- 15násobné /22násobné/ zvětšení s kvalitními skleněnými čočkami
- 4 LED pro dopadající světlo včetně režimu kapesní svítilny
- 4 UV LED s vlnovou délkou 365 nm
- 8 LED pro rotující boční světlo
- RFID čtečka pro kontrolu transpondéru cestovního pasu jen u modelů kat. č. IB2001 a IB2006
- přepínatelný režim pro praváky a leváky

Příslušenství:

- 1 pár baterií AAA
- 1 poutko na ruku
- 1 čistící hadřík na čočky
- 1 Doculus Lumus® vizitka k rozdávání

Volitelně:

- Taška pro uložení přístroje včetně postranní kapsy pro krátký návod a sadu baterií AAA

Obsah

1.	Bezpečnostní pokyny	5
	Všeobecná nebezpečí	5
	Optická, elektrická a mechanická nebezpečí	6
	Okolní podmínky	9
	Likvidace	9
	Prohlášení o shodě	9
	Servis a záruka	10
	FCC oznámení	10
	Průmysl Canada / Industrie Canada	11
2.	Uvedení přístroje do provozu	12
	Upevnění poutka na ruku.....	12
	Vložení nových baterií.....	12
	Režim pro praváky/leváky.....	14
3.	Funkce tlačítek a oblasti použití	15
	Režim dopadajícího světla	15
	Režim UV světla	16
	Režim bočního světla a rotujícího bočního světla	16
	Režim kapesní svítilny	18
	Kontrola RFID transpondéru	19
	Stálé světlo	21
4.	Řízení energie	22
	Zobrazení stavu baterie	23
	Automatické vypnutí	23
5.	Údržba přístroje a péče o něj	23

Kdy a kde můžete použít Doculus Lumus®

Jste odbornice/odborník! Doculus Lumus vám pomůže na cestách ve vlaku, v autě, v letadle a dokonce i v terénu kontrolovat rychle pravost cestovních dokladů, řidičských průkazů, bankovek, podpisů atd. Různé světelné režimy zvýrazní bezpečnostní znaky. Pomocí kontroly RFID transpondéru můžete rychle a spolehlivě zkontrolovat funkčnost všech v současnosti používaných transpondérů v cestovních pasech.

1. Bezpečnostní pokyny

Vysvětlivky

NEBEZPEČÍ: Znamená, že dojde k úmrtí, těžkému poranění nebo značné materiální škodě, pokud nebudou učiněna příslušná preventivní opatření.

VAROVÁNÍ: Znamená, že může dojít k úmrtí, těžkému poranění nebo značné materiální škodě, pokud nebudou učiněna příslušná preventivní opatření.

OPATRNOST: Znamená, že může dojít k lehkému zranění nebo materiální škodě, pokud nebudou učiněna příslušná preventivní opatření.

UPOZORNĚNÍ: Je důležitá informace o produktu, o zacházení s produktem nebo o příslušné části dokumentace, na kterou je třeba zvláště upozornit.

Následující upozornění ohledně bezpečnosti a rizik neslouží jen pro ochranu přístroje, ale také pro ochranu vašeho zdraví. V následujících kapitolách tohoto popisu k tomu naleznete specifické pokyny. Firma charismaTec OG nepřebírá žádnou odpovědnost za jakékoli škody, které vzniknou nerespektováním pokynů uvedených v tomto návodu. Pročtěte prosím pozorně všechny tyto body!

Všeobecná nebezpečí

VAROVÁNÍ: Ohrožení dětí a jiných skupin osob!
Nevhodná obsluha může vést ke zraněním a materiálním škodám.

Tento produkt a jeho obalový materiál nejsou hračky a nesmějí být používány dětmi. Děti nedokážou posoudit nebezpečí, která spočívají v manipulaci s elektrickými přístroji a/nebo obalovým materiálem. Dbejte na to, aby produkt a obalový materiál byly uchovávány mimo dosah dětí. Baterie a akumulátory nepatří do rukou dětí. Vypotřebované nebo poškozené baterie nebo akumulátory mohou při kontaktu s pokožkou způsobit poleptání.

Optická, elektrická a mechanická nebezpečí

Ohrožení optickým zářením a UV zářením

(vysvětlení k označení rizikových skupin a vysvětlení v souladu s normou IEC 62471:2006 a dodatkem 1 IEC 62471-2:2009)

VAROVÁNÍ: Nevhodná manipulace s LED světlem a UV zářením může vést k poranění vaší pokožky a očí!

Nedívejte se přímo do LED světla. Stálé silné bílé světlo může vést k poranění vašich očí. Přímé UV záření dráždí a poškozuje oči (nebezpečí oslepnutí). UV záření dráždí a poškozuje pokožku (nebezpečí popálení a/nebo indukce rakoviny pokožky).

VAROVÁNÍ: UV záření z tohoto produktu. Expozice může vést k podráždění oka či pokožky. Zdroj světla přidržovat jen nad dokumenty nebo používat vhodnou ochranu!

Přístroj může při nevhodné manipulaci způsobit ohrožení ultrafialovým zářením, a dále ohrožení sítnice modrým světlem. Vzhledem k silnému UV světlu byla u přístroje zjištěna riziková skupina 2, pokud se do zdroje světla hledí z malé vzdálenosti a z nesprávné strany (přístroj se drží obráceně a velmi blízko před očima). V každém případě je třeba vyhnout se delším pohledům do zdrojů světla a delšímu ozařování pokožky bez ochrany. Při správné manipulaci je přístroj i při delším používání fotobiologicky bezpečný.

UV záření není pro lidské oko viditelné, i při plném výkonu svítí světelné diody jen lehce modrofialově. Funkční test a kontrolu intenzity světla lze však snadno provést tak, že se světlo nasměruje na bílý standardní papír (ne bezpečnostní papír) nebo na bílou látku. Optické zjasňovací prostředky jsou UV světlem silně aktivovány.

VAROVÁNÍ: Ohrožení předmětů a osob!

Nevhodná obsluha může mít za následek efekt zvětšovacího skla.

Přístroje, které se nepoužívají, musí být opatřeny ochranným pouzdrům nebo uchovávány ve světlotěsné schránce, aby se zabránilo vznícení předmětů koncentrovaným slunečním světlem.

VAROVÁNÍ: Ohrožení magnetickým polem!

Tento přístroj při provozu vytváří slabé magnetické pole ve vysokofrekvenčním pásmu (13,56 MHz). Udržujte proto, prosím, odstup od jiných elektronických a především lékařských technických přístrojů. Zvláštní opatrnost se vyžaduje u kardiostimulátorů a implantabilních defibrilátorů a naslouchadel.

VAROVÁNÍ: Nadměrné namáhání/únava očí!

U některých osob může po delší době používání zvětšovacích systémů v přístrojích docházet k příznakům únavy nebo nevolnosti. Abyste se vyhnuli únavě očí, dbejte na následující pokyny: Nezávisle na tom, jak se cítíte, byste si měli v každém případě udělat každou hodinu přestávku 10 až 15 minut. Pokud by se během používání nebo během delšího časového úseku objevovaly potíže, přerušete práci s přístrojem a vyhledejte lékaře.

OPATRNOST: Nebezpečí poškození při nesprávném použití!
Nevhodné zacházení s přístrojem může vést k poškození.

- Přístroj není vodotěsný! Přístroj nikdy neponořujte do vody a chraňte ho před stříkající vodou (déšť, mořská voda).
- Během provozu prosím nesahejte do přístroje a nestrkejte do krytu přístroje žádné předměty.
- Přístroj v žádném případě neotvírejte. Nevhodný zásah může narušit bezchybné fungování.
- Přístroj používejte jen k určeným úkolům. Jiné použití může vést k poškozením přístroje.
- Přístroj v žádném případě nevystavujte extrémnímu horku či chladu
- Pro čištění nepoužívejte čistící spreje, agresivní roztoky s obsahem alkoholu nebo jiných hořlavých látek.

OPATRNOST: Nebezpečí výbuchu při nevhodné výměně baterie!

U baterií nebo akumulátorů dbejte na správnou polaritu. Když přístroj nepoužíváte, vyjměte baterie a akumulátory. Vždy nahrazujte všechny baterie najednou. Dbejte na to, aby nedošlo ke zkratu baterií a akumulátorů.

UPOZORNĚNÍ: Předepsaná likvidace použitých baterií!

Baterie a akumulátory nesmějí být likvidovány společně s domovním odpadem a patří do sběrných kontejnerů, které jsou k dispozici u každého prodejce baterií. Pokud se ve vaší blízkosti nenachází žádný sběrný kontejner, můžete baterie a akumulátory odevzdat také v obecních sběrných dvorech nebo je zaslat k nám.

Okolní podmínky

Přístroj smí být provozován jen v rámci povolených okolních podmínek:

- Okolní teplota: -20 až +55 °C (cca 0 až 130 F)
- Vlhkost vzduchu: <75 % relativní vlhkost vzduchu, nekondenzující

Likvidace



Produkt včetně příslušenství musí být v EU shromážděn a separátně likvidován. Přístroje, které jsou označeny přeškrtnutou popelnicí na kolečkách, nesmějí být likvidovány jako domovní odpad. Obráťte se, prosím, na svého prodejce, resp. zlikvidujte produkty pomocí komunálních sběrných míst elektroodpadu.

Declaration of Conformity

Prohlášení o shodě

CE prohlášení o shodě pro přístroje R&TTE

Tímto výrobce prohlašuje, že čtečka je ve shodě se základními požadavky a příslušnými ostatními předpisy. V případě potřeby je možné poskytnout kopii úplného prohlášení o shodě.

Shoda s RoHS

T Produkt odpovídá požadavkům směrnice RoHS týkající se používání nebezpečných látek.

Servis a záruka

Získali jste kvalitní produkt firmy charismaTec OG, který podléhá přísné kontrole kvality. Pokud by se přesto měly vyskytnout problémy s produktem nebo budete mít dotazy ohledně obsluhy přístroje, naleznete všechny kontaktní informace na domovské stránce www.doculuslumus.com nebo na stránce prodejce www.krimi-lt-sezam.cz.

charismaTec OG poskytuje na materiál a zpracování produktu Doculus Lumus záruku 24 měsíců od data koupě, resp. předání. Kupující má právo na opravu. charismaTec OG může místo opravy dodat náhradní přístroje. Vyměněné přístroje přecházejí do vlastnictví charismaTec OG. Záruka zaniká, pokud kupující nebo neautorizované třetí osoby zasáhnou do přístroje. Záruka se nevztahuje na škody, které vzniknou nevhodným zacházením, obsluhou, uchováváním a vyšší mocí nebo jinými vnějšími vlivy.

FCC oznámení

Poznámka: Zařízení bylo otestováno a splňuje požadavky na digitální zařízení třídy B ve shodě s nařízením FCC, část 15. Tyto podmínky jsou stanoveny tak, aby poskytovaly rozumnou ochranu před škodlivým rušením v obytné zástavbě. Tento přístroj vytváří, používá a může vysílat radiový signál a pokud není instalován a používán v souladu s pokyny, může být zdrojem rušení radiové komunikace. Nicméně není zaručeno, že se při určitém zapojení rušení neobjeví. Pokud tento přístroj ruší televizní nebo radiový příjem, což lze určit jednoduše zapnutím a vypnutím přístroje, doporučujeme uživateli rušení odstranit některým z následujících způsobů:

- Změňte nasměrování nebo přemístěte anténu pro příjem signálu
- Zvyšte odstup mezi přijímačem a zařízením
- Zapojte přístroj do síťové zásuvky napájecího okruhu, do kterého není zapojen přijímač
- Poradte se s prodejcem nebo zkušeným radiotechnikem či TV odborníkem

TENTO PŘÍSTROJ SPLŇUJE NAŘÍZENÍ FCC, ČÁST 15.

PROVOZOVÁNÍ PODLÉHÁ NÁSLEDUJÍCÍM DVĚMA PODMÍNKÁM:

(1) TENTO PŘÍSTROJ NESMÍ BÝT ZDROJEM ŠKODLIVÉHO RUŠENÍ

A

(2) TENTO PŘÍSTROJ SE MUSÍ VYROVNAT S JAKÝMKOLIV RUŠENÍM VČETNĚ TOHO, KTERÉ MŮŽE ZPŮSOBIT NEŽÁDOUCÍ ČINNOST.

UPOZORNĚNÍ: ZMĚNY NEBO ÚPRAVY, KTERÉ NEBYLY VÝSLOVNĚ SCHVÁLENY STRANOU ZODPOVĚDNOU ZA SHODU, MOHOU ANULOVAT OPRÁVNĚNÍ UŽIVATELE PROVOZOVAT TOTO ZAŘÍZENÍ.

Průmysl Canada / Industrie Canada

Toto zařízení je v souladu s licencí Industry Canada - s výjimkou standardu/(ů) RSS. Provozování podléhá následujícími dvěma podmínkami: (1) tento přístroj nesmí být zdrojem škodlivého rušení a (2) tento přístroj se musí vyrovnat s jakýmkoliv rušením včetně toho, které může způsobit nežádoucí činnost přístroje.

Le présent appareil est conforme aux CNR d'Industrie Canada applicables aux appareils radio exempts de licence. L'exploitation est autorisée aux deux conditions suivantes : (1) l'appareil ne doit pas produire de brouillage, et (2) l'appareil doit accepter tout brouillage radioélectrique subi, même si le brouillage est susceptible d'en compromettre le fonctionnement.

2. Uvedení přístroje do provozu

Prosím dodržujte následující body při uvádění Doculus Lumus do provozu. Pro vlastní bezpečnost si prosím přečtěte výše uvedené bezpečnostní pokyny pro používání přístroje.

Upevnění poutka na ruku

Vyndejte poutko na ruku z obalu a upevněte ho na příslušné místo na zadním konci přístroje tak, že tenkou stranu protáhnete očkem a celou šňůrku protáhnete smyčkou.



Vložení nových baterií

Přístroj pracuje na 2 baterie AAA/LR03 1,5 V. Používejte vždy alkalické baterie! Používání akumulátorů resp. dobíjecích baterií je v zásadě možné, mohlo by ale narušit korektní zobrazení nízkého stavu baterie.

Standardní verze: Vysuňte kryt baterie lehce ven a poté ho vyklopte směrem nahoru.



Individuální verze s obalem s 3D-tiskem: Vyklopte kryt baterie směrem nahoru.

Pak vložte 2 AAA baterie dodané v balení společně s přístrojem. Dbejte přitom na správnou polaritu baterií dle značek v přístroji. Kladný pól baterie (+) se má shodovat s + vedle držáku baterie v přístroji. Zavřete kryt.

Staré baterie likvidujte předepsaným způsobem a v žádném případě v domovním odpadu!

Režim pro praváky/leváky

Standardně je rozložení tlačítek přístroje konstruováno pro praváky. V mnoha případech by ale leváci chtěli ovládat režimy osvětlení, UV a kapesní svítilny palcem. Za tímto účelem proveďte následující kroky:

1. Krátce zmáčkněte všechna 4 tlačítka najednou, abyste aktivovali režim testování a nastavení
2. Tlačítko pro boční světlo držte zmáčkuté až do konce testu. Zelená LED pak ještě krátce zasvítí, aby signalizovala uložení změny.
3. Nyní můžete přístroj držet v levé ruce a režim dopadajícího světla spouštět palcem pomocí tlačítka boční světlo pro praváky. Zrcadlově se změnilo i obsazení dalších tlačítek.



Pro přepnutí přístroje do režimu pro praváky opakujte kroky, nyní však do konce testu držte zmáčkuté původní tlačítko pro dopadající světlo.

3. Funkce tlačítek a oblasti použití

Přístroj vždy pokládejte přímo na kontrolovaný dokument a oko přiblížte co nejvíce k čočce, abyste získali co nejlepší nezkreslené zobrazení.

Režim dopadajícího světla

Dopadající světlo (osvětlení ve světelném poli) vám umožní pomocí 4 výkonných LED i kontrolu těch nejmenších detailů jako je mikrotext nebo nanotext.



Pro aktivaci režimu dopadajícího světla stiskněte palcem tlačítko dopadajícího světla s paprsky směřujícími dolů.



Režim UV světla

Režim UV světla se 4 výkonnými UV LED (365 nm) umožňuje optimální zobrazení UV bezpečnostních barev jak při pohledu zvětšovací sklem tak ze strany při osvětlení z malé vzdálenosti.

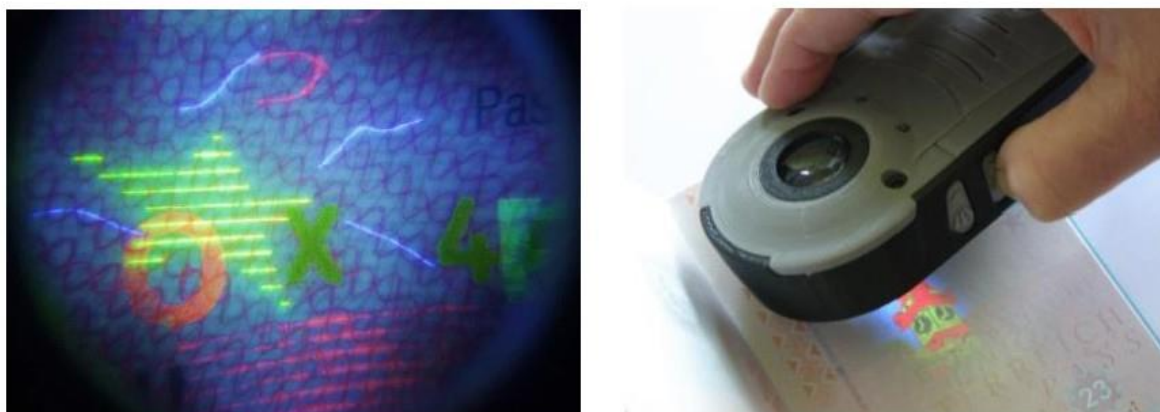

Pro aktivaci režimu UV světlo zmáčkněte palcem tlačítko pro UV světlo se sluníčkem.



Režim bočního světla a rotujícího bočního světla

Režim bočního světla umožňuje korektní identifikaci hlubotisků, reliéfů, kinegramů a hologramů s měnícími se barvami. Pomocí 8 LED, které svítí na dokument postupně v krocích po 45°, se u prohloubených nebo vyvýšených bezpečnostních znaků vytvářejí stíny (osvětlení temného pole). Prvky s měnícími se barvami se dle úhlu dopadu světla zobrazují jinak.



Pro aktivaci bočního režimu stiskněte ukazováčkem tlačítko bočního světla s kroužkem. Boční světlo se spustí „nahore“ v pozici 12 hodin. Pro postupné projití všech 8 pozic bočního světla stiskněte navíc k tlačítku s kroužkem jedno z protilehlých tlačítek se šípkami. Stiskněte tlačítko se šipkou vpravo nebo vlevo vždy 1x, aby se boční světlo posunulo vždy o jednu pozici po směru nebo proti směru hodinových ručiček. Držte příslušné tlačítko se šipkou stisknuté, aby se boční světlo automaticky dále pohybovalo.



Režim kapesní svítilny

V některých situacích, jako například při jasně zářícím slunci, může normální režim dopadajícího světla působit příliš tmavě, větší intenzitu světla potřebujeme také, abychom mohli dobře prosvítit vodoznak. Režim kapesní svítilny umožňuje optimální osvětlení prostoru i ve velmi jasném prostředí.

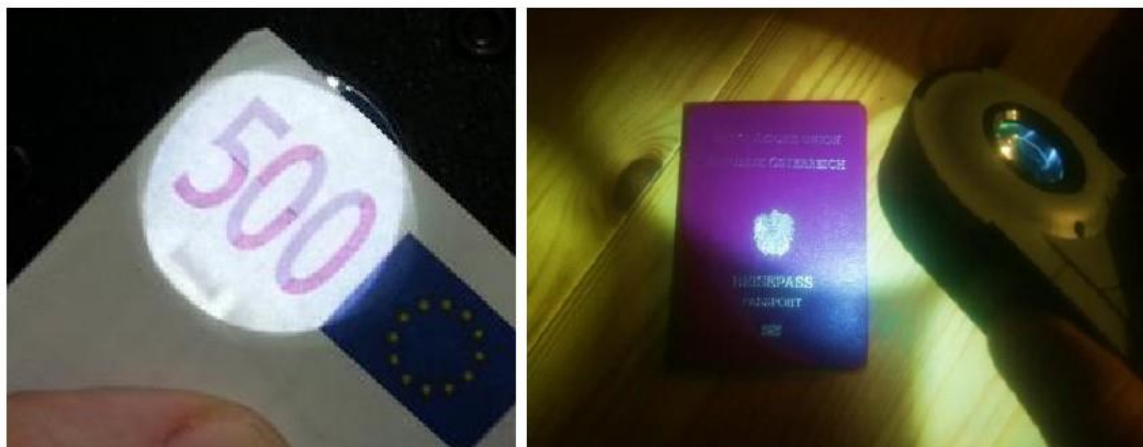

Zmáčkněte palcem tlačítko dopadajícího světla a zároveň tlačítko UV světla. Můžete začít s jedním z obou tlačítek, pak navíc sklouznete prstem na vedlejší tlačítko, abyste aktivovali režim kapesní svítilny.



Kontrola RFID transpondéru

/jen u modelů kat. č. IB2001 a IB2006/

Kontrola RFID transpondéru umožňuje rychlou verifikaci transpondéru integrovaného v cestovních pasech nebo ID kartách. Tak můžete v nejkratším čase zkontrolovat pravost, funkčnost a typ transpondéru čipu. Dbejte prosím na to, že některé pasy brání načtení transpondéru zvnějšku pomocí odpovídajícího odstínění. Proto cestovní pas rozevřete, abyste prováděli kontrolu z vnitřní strany.



Jakmile zmáčknete tlačítko RFID (symbol se podobá rádiové vlně), aktivuje se elektromagnetické pole a červená LED rychle bliká. Pokud držíte toto tlačítko zmáčknuté, hledá přístroj ve svém okolí RFID transpondér (vzdálenost spodní části přístroje od dokumentu max. 3 bis 5 cm). Když byl transpondér RFID nalezen, elektromagnetické pole se kvůli šetření energie opět vypne. Výsledek kontroly se pak zobrazuje, dokud držíte tlačítko zmáčknuté. Pro spuštění nového hledání a kontroly transpondéru zmáčknete znovu tlačítko RFID.



Vysvětlení barevných kódů:

- červené světlo rychle bliká:
v blízkosti se hledá RFID transpondér
- zelené světlo bliká 1x opakovaně:
byl nalezen RFID transpondér typu ISO 14443 typ A
s platnou s platným kódem ICAO
- zelené světlo bliká 2x opakovaně:
byl nalezen RFID transpondér typu ISO 14443 typ B
s platnou s platným kódem ICAO
- zelené a červené světlo blikají společně 1 x opakovaně:
byl nalezen platný RFID transpondér ID karet ISO 14443
typ A
- zelené a červené světlo blikají společně 2 x opakovaně:
byl nalezen platný RFID transpondér ID karet ISO 14443
typ B
- zelené a červené světlo blikají střídavě:
byl nalezen RFID transpondér, není ale platný pro cestovní
pasy nebo ID karty, nýbrž např. platební karta, kreditní
karta nebo zaměstnanecká karta

- červené světlo bliká 3 x pomalu, ačkoliv RFID tlačítko nebylo zmáčknuto nebo uvolněno: to nemá nic společného s RFID, jedná se o zobrazení nízkého stavu baterie (viz též podkapitola „Zobrazení stavu baterie“)

Stálé světlo

Funkce stálé světlo je velmi užitečná, když chcete pomocí kamery mobilního nebo chytrého telefonu dokumentovat obraz, který vidíte skrz čočku nebo nechcete držet prstem zmáčknuté tlačítko.

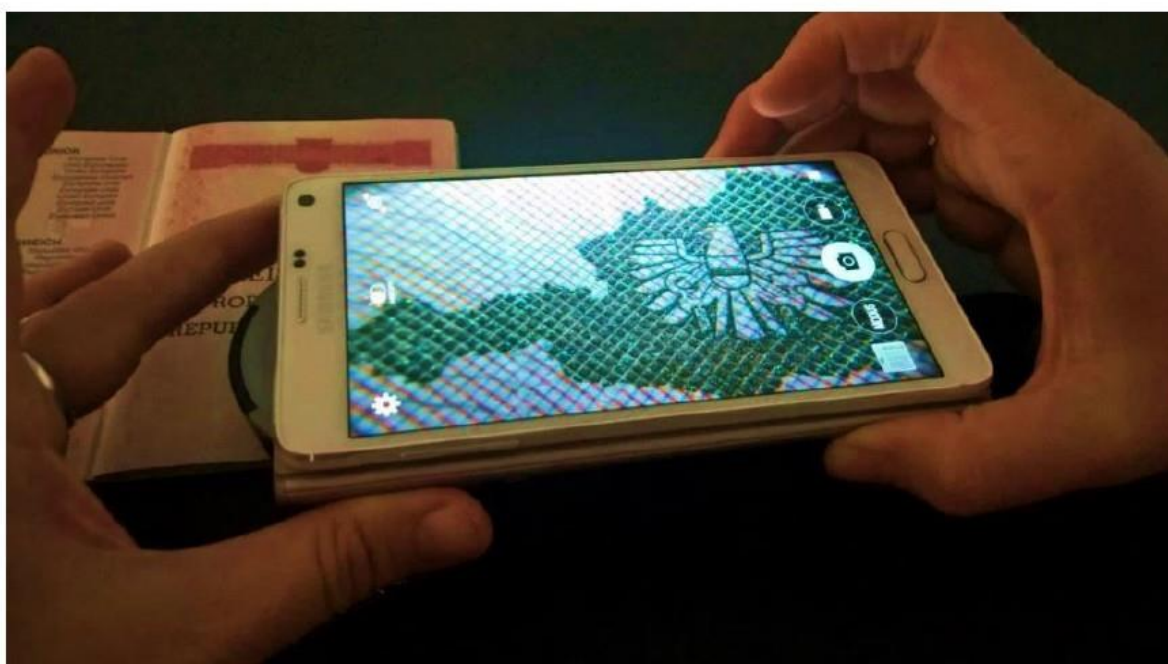

Pro aktivaci stálého světla zmáčkněte jedno světelné tlačítko 3 x rychle za sebou. Stálé světlo pak zůstane zapnuté 1 minutu, pokud nezmáčknete nějaké jiné tlačítko.

Stálé světlo je k dispozici pro všechny světelné režimy:

- režim dopadajícího světla
- režim UV světla
- režim bočního světla:
Poté co aktivujete funkci stálého světla pro boční světlo, můžete jako obvykle mačkat tlačítka s šipkami vlevo a vpravo, abyste měnili dopad světla.
- Režim kapesní svítilny: stiskněte palcem tlačítko dopadajícího světla nebo tlačítko UV světla a 3x stiskněte vedlejší tlačítko UV světlo nebo tlačítko dopadající světlo.



4. Řízení energie

Doculus Lumus® je vybaven inteligentní technologií šetřící energii, která umožňuje provoz zařízení po dobu několika měsíců s 1 sadou baterií.

Zobrazení stavu baterie

Pokud je nízký stav baterie, bliká po uvolnění nějakého tlačítka červená LED 3x pomalu. Naplánujte prosím brzkou výměnu baterií a noste s sebou náhradní sadu baterií.

Pokud by energie v bateriích měla být příliš malá pro úplnou funkci přístroje, bliká červená LED již při stisknutí nějakého tlačítka.

Automatické vypnutí

Pokud by nějaké tlačítko zůstalo z nepozornosti stisknuté (např. v nějaké tašce) nebo by v přístroji bylo trojím stisknutím nastaveno stálé světlo, vypne se přístroj po 1 minutě sám, aby se zabránilo vybití baterií.

5. Údržba přístroje a péče o něj

- Přístroj čistěte jen měkkým navlhčeným hadříkem. Nepoužívejte žádné čisticí prostředky či rozpouštědla, protože by mohly poškodit přístroj nebo zanechat na plastu skvrny.
- Čočku čistěte jen dodaným hadříkem na čištění čočky nebo s nějakým čistícím hadříkem nepouštějícím vlákna.
- Otisky prstů nebo mastné skvrny můžete odstranit vatovou tyčinkou napuštěnou isopropanolem.
- Pokud přístroj přinesete z chladu do teplé místnosti, může se vytvořit kondenzovaná voda a orosit čočku. Počkejte, prosím, s uvedením do provozu, dokud přístroj nedosáhne pokojovou teplotu a čočky nejsou opět čisté.
- Pokud by se přístroj namočil nebo zvlhnul, vyjměte, prosím, baterie a než ho opět uvedete do provozu, nechte ho nejméně 1 den vysychat s otevřeným krytem baterií.